

ASSEMBLEE DES PROPRIETAIRES DU 19 FÉVRIER 2013

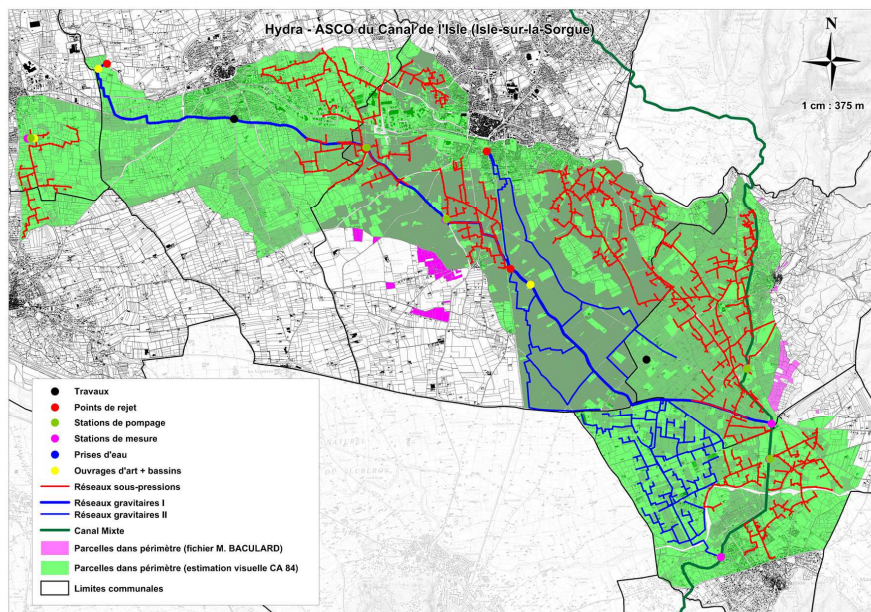

LE CANAL DE L'ISLE EN RESUME:

- **Conseil d'Administration :**
 - 11 Syndics Titulaires
 - 5 Syndics Suppléants
- **Nombre d'employés : 9**
- **Nombre de propriétaires : 2.700**
- **Surface du périmètre syndical :**
 - 3.240 ha pour 4.000 dominés
- **Dotation EDF de l'Association :**
 - 54.000.000 m3
- **Volume prélevé pour 2010 : 21 Mm3**
- **BP Fonctionnement 2013 : 1.007 K€**
- **Réseau gravitaire :**
 - 1.010 hectares
 - 1.300 propriétaires
 - 25 filioles pour un linéaire de 55 kms
 - 275 hectares irrigués
 - 18.500.000 m3 de prélevés pour 2012
- **Réseau modernisé pression :**
 - 2.230 hectares
 - 1.400 propriétaires
 - 6 stations de pompage
 - 5 Bassins de 3.000 à 15.000 M3
 - 1072 bornes agricoles
 - 893 bornes d'agrément
 - 200 kms de canalisations (de O 40 à 1000)
 - 2.500.000 m3 de prélevés pour 2012

ORDRE DU JOUR DE LA REUNION

1. RENOUELEMENT PARTIEL DES SYNDICS
2. COMPTE RENDU MORAL ET FINANCIER
3. BILAN DES TRAVAUX D'INVESTISSEMENT
4. AVANCEMENT DU CONTRAT DE CANAL
5. QUESTIONS DIVERSES

RENOUVELLEMENT PARTIEL DES SYNDICS

RENOUVELLEMENT PARTIEL DES SYNDICS

MODE D'ELECTION (Rappel de l'Article 10 des statuts : Les Syndics)

Ils seront élus dans le cadre d'un mode de scrutin de liste avec possibilité de panachage.

Les candidats élus seront ceux ayant obtenus le plus grand nombre de voix par commune.

Les fonctions de Syndics durent six ans et sont renouvelables par moitié tous les 3 ans.

Sont renouvelables aujourd'hui :

- 1 titulaire et 1 suppléant pour la commune de Robion
- 1 titulaire pour la commune de Lagnes
- 2 titulaires pour la commune de l'Isle
- 1 titulaire et 1 suppléant pour la commune de Le Thor
- 1 titulaire pour la commune de Châteauneuf de Gadaigne

RENOUVELLEMENT PARTIEL DES SYNDICS

CANDIDATS

Commune de ROBION

NOUVEAU Michel
MARROU Alain

Commune de LAGNES

GRILLI Michel

Commune de l'ISLE SUR LA SORGUE

PIOT J.Marc
GALERA ROJO Pédro

Commune de Le THOR

AGOSTINI Jacques

.....

Commune de GADAGNE

PONS Yvan

COMPTE RENDU MORAL ET FINANCIER

BILAN FINANCIER POUR L'EXERCICE 2011**Dépenses section de fonctionnement**

- Fournitures diverses, carburants, combustibles, frais de bureau.....	43.180 €
- Électricité stations de pompage.....	93.650 €
- Entretien du canal, des bâtiments et du matériel.....	185.953 €
- Assurances.....	11.929 €
- Frais divers de gestion, PTT, actes, impression, transport, etc.....	27.475 €
- Redevance autres Associations, Agence de l'Eau, Canal Mixte et autres	70.982 €
- Impôts fonciers et taxes.....	5.903 €
- Frais de personnel et charges sociales.....	426.608 €
- Intérêts des emprunts.....	71.062 €
- Fond de concours départemental.....	15.009 €
- Autres charges (titres annulés, non valeur, écritures comptables).....	18.569 €

TOTAL DES DEPENSES	970.320 €

BILAN FINANCIER POUR L'EXERCICE 2011**Recettes section de fonctionnement**

- Remboursement de frais (jugement, affranchissements.....	6.372 €
- Participation des autres associations et remb. Indemn journalières....	14.292 €
- Recouvrement des taxes.....	856.642 €
- Location immeuble et matériel aux autres Associations et divers.....	2.274 €
- Recouvrement sur sinistres et autres participations sur travaux.....	8.910 €
- Subvention du Département (fond départemental, annuité emprunts)	29.841 €
- Subvention Agence de l'eau (contrat canal, sig)	27.947 €
- Participation pour économie d'eau.....	28.177 €
- Cession terrain le Thor.....	5.477 €

TOTAL DES RECETTES	979.932 €
- Excédent reporté.....	978.612 €

BILAN FINANCIER POUR L'EXERCICE 2011

	Recettes (€)	Dépenses (€)	Résultat (€)
Fonctionnement	1.958.544	970.320	988.224
Investissement	785.229	1.004.807	-219.578
Restes à réaliser	1.026.589	1.267.076	-240.487
	Excédent au 31/12/2011		+ 528.159

L'excédent en question est le fond de roulement qui permet d'assurer le bon fonctionnement de la structure jusqu'à l'encaissement du rôle, faire l'avance de TVA.....

Ce bilan est conforme au compte de gestion de Monsieur le Percepteur de l'Isle et a été approuvé par Monsieur le Préfet de Vaucluse en date du 23 mars 2012.

BILAN DES TRAVAUX D'INVESTISSEMENT

TRAVAUX D'INVESTISSEMENT EN SUSPENS

Secteur Arrousaire

(COMMUNES de Lagnes et Isle)

4ème Tranche de travaux

Les travaux se décomposent en 2 lots.

1^{er} Lot : Modernisation du Réseau :

Secteur 1 - commune de Lagnes (Qr Font-iou-mas, ramereil et souvillier)

- Pose de 3.600ml de canalisations (Ø 200 à 50)
- Réalisation de 40 branchements

Secteur 2 - commune de l'Isle sur la sorgue (Qr St gervais)

- Pose de 800ml de canalisations (Ø 300 à 110)
- Réalisation de 8 branchements

2ème Lot : Couverture de la station de pompage :

- Construction d'un bâtiment de 16 X 9 m englobant les pompes, l'antibélier, le poste de transformation et le local technique de commande.
- Confection d'un caisson isophonique.

MONTANT PREVISIONNEL 560.000 € HT.

Les dossiers de financements sont validés

Nous restons en attente d'une réponse positive d'un établissement bancaire pour l'autofinancement

TRAVAUX D'INVESTISSEMENT EN COURS

Secteur Caramede

(COMMUNE de Robion)

1ère Tranche de travaux

(Secteur Tengude et Les Vignes)

Modernisation du Réseau :

- Soixante quinze hectares à équiper pour 65 branchements (32 agricoles - 33 agréments)

Travaux en cours de finalisation:

- La station de refoulement 100l/s à 50 M est en construction
- Remplacement des robinet-vannes par des bornes pression équipées de compteurs
- Mise en place de regard comportant une « clarinette » de compteur en limite de copropriété pour les ensembles de villas.
- Le financement est pris en charge à
 - ⊙ 30% pour la Région PACA et l'Agence de l'eau
 - ⊙ 20 % pour le Département de Vaucluse
 - ⊙ 20 % d'autofinancement

Le montant global de ce programme s'élève à 250.000 € HT

TRAVAUX D'INVESTISSEMENT - 1ER TRIM. 2013

Secteur Arrousaire

(COMMUNES de Lagnes et Isle)

RETROCESSION DES OUVRAGES

STATION DE POMPAGE :

- Remplacement des cellules électrique HT
- Remplacement du transformateur 800 Kva
- Remplacement du ballon antibélier 5 m3

MONTANT HT ESTIME 65.000 €

Financement des travaux : CONSEIL GENERAL DE VAUCLUSE

EVOLUTION AU COURS DE L'ANNEE 2013

ETUDE

- ◎ Rendu de l'étude de la régulation du Canal
- ◎ Formalisation de la convention EDF pour la valorisation des économies d'eau
- ◎ Etude phytosanitaire

EVOLUTION AU COURS DE L'ANNEE 2013

COMMUNICATION

- ◉ Continuation du partenariat avec le Lycée agricole de la Ricarde à Isle sur la Sorgue
- ◉ Organisation de visite de nos sites par les écoles primaires (avec le CME-CPIE)
- ◉ Création de lien avec le Lycée de Cantarel à Montfavet
- ◉ Mise à jour régulière du site internet